

EMPLEO TRIMESTRAL

Edición n° 194 / 30 de diciembre de 2014

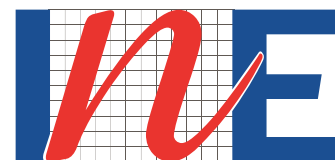

Instituto Nacional de Estadísticas • Chile

- Tasa de desocupación del trimestre septiembre-noviembre fue **6,1%**.
- Tasa de ocupación femenina alcanza máximo de **45,5%**.
- Ocupados en Agricultura y Comercio impulsan empleo trimestral.

Evolución Tasa de desocupación, total país, trimestres móviles

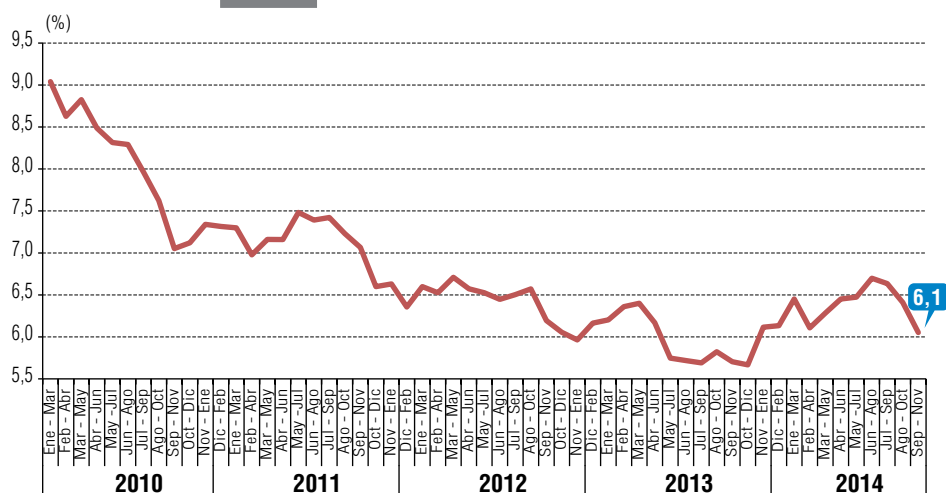

TRIMESTRE MÓVIL septiembre - noviembre 2014

Tasa de Participación en la Fuerza de Trabajo **59,8%**

Tasa de Ocupación **56,2%**

Tasa de Desocupación **6,1%**

VARIACIONES A 12 MESES

Fuerza de Trabajo **2,1%**

Ocupados **1,8%**

Desocupados **8,4%**

Inactivos **0,8%**

TASAS ANALÍTICAS

Tasa de Desocupación con Iniciares disponibles **6,3%**

Tasa de Presión Laboral **12,3%**

La tasa de desocupación del trimestre móvil septiembre-noviembre fue 6,1%, registrando un incremento anual de 0,4 puntos porcentuales (pp.) y una disminución de 0,3 pp., respecto del trimestre móvil anterior.

La disminución trimestral se registró por tercera vez consecutiva y fue consecuencia del incremento de Ocupados (0,9%) y de la tercera disminución de Desocupados (-5,1%). En lo primero incidió el impulso de Asalariados en Agricultura y Actividades Inmobiliarias, Empresariales y de Alquiler, además de los trabajadores por Cuenta Propia en Comercio. La disminución de Desocupados se concentró en Cesantes hombres y mujeres (-5,2% y -4,5%, respectivamente).

La Fuerza de Trabajo anotó una expansión anual (2,1%) en similar magnitud a la observada los últimos dos períodos, reflejo de un mayor crecimiento de Ocupados (1,8%) y un menor ritmo de

incremento de Desocupados (8,4%). En Ocupados, incidió el primer aumento en hombres (0,7%) luego de cuatro disminuciones consecutivas, al tiempo que el incremento menor de la desocupación estuvo explicado por una desaceleración de Cesantes hombres y mujeres. La mayor expansión de la Fuerza de Trabajo, respecto a los Ocupados, se reflejó en un aumento de la tasa de desocupación masculina de 0,5 pp. A su vez en mujeres no se registró variación en doce meses, por lo que la tasa de desocupación se mantuvo en 6,5%. La población Fuera de la Fuerza de Trabajo o Inactiva se incrementó 0,8% anual, incidió por el aumento de Inactivos habituales (3,5%), ya que las mujeres Inactivas anotaron su tercera disminución anual consecutiva (-0,1%).

El aumento de Ocupados en doce meses, según rama de actividad económica, se concentró en

Servicios Sociales y de Salud; Agricultura y Administración Pública. Según categoría, incidieron Asalariados y trabajadores por Cuenta Propia. Estos últimos debido a un segundo aumento consecutivo, y en mayor magnitud registrado en hombres.

Los Ocupados a tiempo parcial voluntario alcanzaron un 51,3% del total de Ocupados a tiempo parcial. Esto debido que aumentaron 8,2% en doce meses, reflejo de incrementos en mujeres y hombres (11,3% y 3,1%, respectivamente), asociados a los mayores niveles de trabajadores por Cuenta Propia y a las expansiones en los sectores de Industria Manufacturera y Hoteles y Restaurantes.

Los Asalariados sin contrato escrito aumentaron 5,6%, completando la novena alza consecutiva y la de mayor magnitud desde la entrada en vigencia del actual instrumento, representando el 12,8% del total de éstos.

TRIMESTRES MÓVILES (2013-2014)

| | Sep-Nov | Oct-Dic | Nov-Ene | Dic-Feb | Ene-Mar | Feb-Abr | Mar-May | Abr-Jun | May-Jul | Jun-Ago | Jul-Sep | Ago-Oct | Sep-Nov |
|----------------------------------|----------|----------|----------|----------|----------|----------|----------|----------|----------|----------|----------|----------|----------|
| Fuerza de Trabajo (miles) | 8.304,60 | 8.378,87 | 8.431,02 | 8.462,36 | 8.439,15 | 8.437,21 | 8.412,38 | 8.395,17 | 8.360,90 | 8.362,69 | 8.408,74 | 8.435,57 | 8.482,35 |
| Ocupados (miles) | 7.830,93 | 7.904,05 | 7.915,41 | 7.943,26 | 7.894,77 | 7.921,87 | 7.883,90 | 7.853,60 | 7.819,68 | 7.802,50 | 7.850,80 | 7.894,84 | 7.968,98 |
| Tasa de desocupación (%) | 5,7 | 5,7 | 6,1 | 6,1 | 6,5 | 6,1 | 6,3 | 6,5 | 6,5 | 6,7 | 6,6 | 6,4 | 6,1 |

FUENTE: Encuesta Nacional de Empleo.

Para mayor información www.ine.cl

PRINCIPALES INDICADORES

En un año, la tasa de desocupación aumentó 0,4 pp. como consecuencia del aumento de la Fuerza de Trabajo (2,1%) por sobre la variación del total de Ocupados (1,8%). No obstante, la expansión de la Fuera de Trabajo se mantuvo similar a la de los últimos trimestres móviles, se observó una aceleración en la tasa de crecimiento de los Ocupados y una desaceleración en la tasa de crecimiento de los Desocupados.

El incremento anual del total de Ocupados fue mayormente incidido por el crecimiento de las mujeres Ocupadas (3,3%) y por primera vez, después de cuatro períodos de incidencias negativas, por el aumento de hombres Ocupados (0,7%). Por su parte, el menor incremento de los Desocupados fue explicado por las reducciones en las tasas de crecimiento de hombres (13,0%) y mujeres (5,4%) Cesantes.

La tasa de desocupación femenina registró nula variación en doce meses (6,5%), luego de cuatro períodos consecutivos de aumento, como resultado de incrementos en igual magnitud de la Fuerza de Trabajo y ocupación femenina (3,3%). Dicha expansión en la ocupación femenina significó también que la tasa de ocupación alcanzara un nuevo máximo de 45,5%. Por su parte, en los hombres, la tasa de desocupación masculina anotó un incremento de 0,5 pp. en un año, debido a un mayor crecimiento de su Fuerza de Trabajo (1,3%), respecto al crecimiento de los Ocupados.

PERSONAS FUERA DE LA FUERZA DE TRABAJO, SEGÚN RAZONES, NIVEL NACIONAL Y PERÍODO

(Miles de personas)

| | SON 2014 | VARIACIÓN 12 MESES | |
|---------------------------------|-----------------|--------------------|--------------|
| | | % | EN MILES |
| TOTAL | 5.701,43 | 0,8 | 43,29 |
| INICIADOR | 41,32 | -9,1 | -4,16 |
| RAZONES FAMILIARES PERMANENTES | 1.372,83 | -0,6 | -8,70 |
| RAZONES DE ESTUDIO | 1.691,62 | 1,3 | 21,57 |
| RAZONES DE JUBILACIÓN | 607,97 | 5,3 | 30,76 |
| RAZONES DE PENSIÓN O MONTEPIADO | 542,84 | 3,4 | 17,76 |
| RAZONES DE SALUD PERMANENTES | 714,23 | -6,4 | -48,56 |
| RAZONES PERSONALES TEMPORALES | 115,15 | -9,2 | -11,60 |
| SIN DESEOS DE TRABAJAR | 372,97 | 17,4 | 55,26 |
| RAZONES ESTACIONALES | 64,66 | -11,6 | -8,49 |
| RAZONES DE DESALIENTO | 81,01 | -7,4 | -6,46 |
| OTRAS RAZONES | 96,82 | 6,5 | 5,92 |

FUENTE: Encuesta Nacional de Empleo.

POBLACIÓN DE 15 AÑOS Y MÁS POR SITUACIÓN EN LA FUERZA DE TRABAJO, NIVEL NACIONAL

(Miles de personas y tasas)

| PERÍODO | POBLACIÓN DE 15 AÑOS Y MÁS | | | | | | | | | | TASA DE PARTICIPACIÓN | TASA DE OCUPACIÓN | TASA DE DESOCUPACIÓN | |
|--------------------|----------------------------|-------------------|-----------------|---------------|---------------|--------------------------------|-----------------|-------------------------------|----------------------------------|----------------------|-----------------------|-------------------|----------------------|--|
| | TOTAL | Fuerza de Trabajo | | | | | | Fuera de la Fuerza de Trabajo | | | | | | |
| | | TOTAL | OCUPADOS | DESOCUPADOS | | | TOTAL | INICIA-DORES | INACTIVOS POTENCIALMENTE ACTIVOS | INACTIVOS HABITUALES | | | | |
| | | | | TOTAL | CESANTES | BUSCAN TRABAJO POR PRIMERA VEZ | | | | | | | | |
| Ambos sexos | | | | | | | | | | | | | | |
| SON2013 | 13.962,73 | 8.304,60 | 7.830,93 | 473,67 | 428,39 | 45,27 | 5.658,14 | 45,48 | 850,09 | 4.762,57 | 59,5 | 56,1 | 5,7 | |
| ASO2014 | 14.165,01 | 8.435,57 | 7.894,84 | 540,73 | 493,62 | 47,11 | 5.729,45 | 42,31 | 819,66 | 4.867,47 | 59,6 | 55,7 | 6,4 | |
| SON2014 | 14.183,78 | 8.482,35 | 7.968,98 | 513,37 | 469,44 | 43,93 | 5.701,43 | 41,32 | 798,42 | 4.861,69 | 59,8 | 56,2 | 6,1 | |
| Hombres | | | | | | | | | | | | | | |
| SON2013 | 6.860,53 | 4.906,72 | 4.653,67 | 253,05 | 236,32 | 16,74 | 1.953,81 | 27,27 | 309,61 | 1.616,94 | 71,5 | 67,8 | 5,2 | |
| ASO2014 | 6.962,38 | 4.934,63 | 4.635,15 | 299,49 | 281,70 | 17,79 | 2.027,75 | 26,64 | 303,39 | 1.697,71 | 70,9 | 66,6 | 6,1 | |
| SON2014 | 6.971,85 | 4.970,83 | 4.686,63 | 284,20 | 266,98 | 17,22 | 2.001,03 | 24,39 | 302,69 | 1.673,95 | 71,3 | 67,2 | 5,7 | |
| Mujeres | | | | | | | | | | | | | | |
| SON2013 | 7.102,20 | 3.397,88 | 3.177,26 | 220,61 | 192,08 | 28,54 | 3.704,32 | 18,21 | 540,48 | 3.145,63 | 47,8 | 44,7 | 6,5 | |
| ASO2014 | 7.202,63 | 3.500,94 | 3.259,70 | 241,24 | 211,92 | 29,32 | 3.701,70 | 15,67 | 516,27 | 3.169,76 | 48,6 | 45,3 | 6,9 | |
| SON2014 | 7.211,92 | 3.511,52 | 3.282,35 | 229,17 | 202,47 | 26,70 | 3.700,40 | 16,93 | 495,73 | 3.187,74 | 48,7 | 45,5 | 6,5 | |

FUENTE: Encuesta Nacional de Empleo.

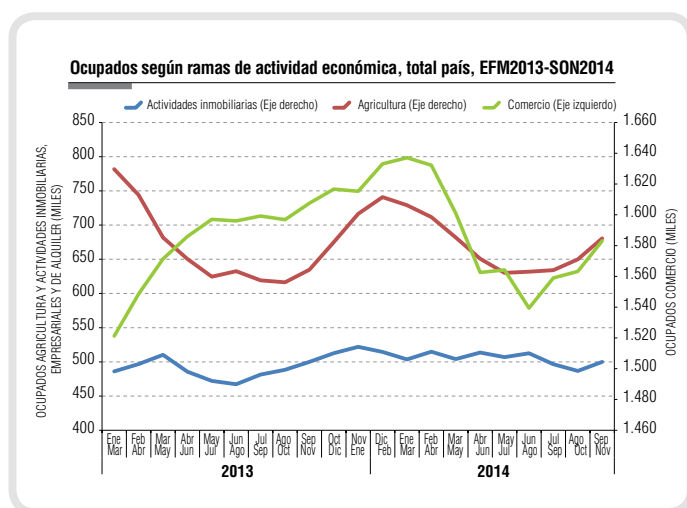

La población Fuera de la Fuerza de Trabajo o Inactiva marcó un incremento anual (0,8%) incidido por el aumento de los Inactivos hombres (2,4%), principalmente Inactivos habituales (3,5%). Las mujeres Inactivas marcaron su tercera disminución anual consecutiva (-0,1%) explicada por la disminución de Inactivas Potencialmente Activas (-8,3%).

Respecto al trimestre móvil anterior, la tasa de desocupación disminuyó (-0,4 pp.) por tercer período consecutivo como consecuencia del incremento de los Ocupados (0,9%) por sobre la variación de la Fuerza de Trabajo (0,6%), situación coherente con la estacionalidad propia del período. Lo anterior, derivó en la tercera disminución seguida de los Desocupados (-5,1%), explicada por la reducción de Cesantes hombres (-5,2%) y mujeres (-4,5%).

OCUPADOS POR RAMA DE ACTIVIDAD ECONÓMICA*, NIVEL NACIONAL (Miles de personas y porcentaje)

| RAMA DE ACTIVIDAD | SON 2014 | VARIACIÓN 12 MESES | | VARIACIÓN TRIMESTRAL | |
|--|-----------------|--------------------|---------------|----------------------|--------------|
| | | % | EN MILES | % | EN MILES |
| TOTAL | 7.968,98 | 1,8 | 138,05 | 0,9 | 74,14 |
| Agricultura, ganadería, caza y silvicultura | 680,53 | 7,2 | 45,79 | 4,7 | 30,68 |
| Pesca | 50,84 | -3,8 | -2,02 | -10,9 | -6,24 |
| Explotación de minas y canteras | 238,18 | -4,1 | -10,12 | 3,8 | 8,66 |
| Industrias manufactureras | 900,47 | 1,6 | 14,23 | -0,7 | -6,16 |
| Suministro de electricidad, gas y agua | 63,26 | 24,7 | 12,53 | 2,1 | 1,30 |
| Construcción | 663,49 | -2,3 | -15,35 | 0,5 | 3,43 |
| Comercio al por mayor y al por menor; reparación de vehículos automotores, motocicletas, efectos personales y enseres domésticos | 1.582,98 | -1,5 | -24,55 | 1,3 | 19,78 |
| Hoteles y restaurantes | 290,28 | 5,4 | 14,95 | 4,3 | 11,90 |
| Transporte, almacenamiento y comunicaciones | 572,00 | -1,1 | -6,10 | 1,8 | 9,86 |
| Intermediación financiera | 166,08 | 0,1 | 0,20 | 2,6 | 4,15 |
| Actividades inmobiliarias, empresariales y de alquiler | 499,91 | 0,0 | -0,09 | 2,7 | 13,23 |
| Administración pública y defensa; planes de seguridad social de afiliación obligatoria | 450,01 | 7,0 | 29,51 | -0,4 | -1,68 |
| Enseñanza | 668,08 | 3,5 | 22,61 | 1,9 | 12,17 |
| Servicios sociales y de salud | 383,88 | 12,1 | 41,48 | -3,4 | -13,53 |
| Otras actividades de servicios comunitarios, sociales y personales | 249,21 | -2,2 | -5,62 | -1,5 | -3,89 |
| Hogares privados con servicio doméstico | 505,82 | 4,3 | 20,84 | -1,8 | -9,32 |
| Organizaciones y órganos extraterritoriales (**) | 3,97 | -5,5 | -0,23 | -5,0 | -0,21 |

FUENTE: Encuesta Nacional de Empleo.

(*) La rama de actividad es el sector al que se dedica la empresa en la que trabajan los Ocupados, ya sean éstos contratados directamente o a través de una empresa subcontratista de bienes o servicios o suministradora, es decir, se atribuye la clasificación económica del mandante.

(**) La estimación de los Ocupados de esta rama de actividad está sujeta a alta variabilidad muestral y error de estimación, debido a su casi nula prevalencia en el total de Ocupados.

Análisis por Rama de Actividad

En doce meses, los principales sectores que incidieron en el aumento de Ocupados fueron Servicios Sociales y de Salud; Agricultura y Administración Pública. El primer sector, mantuvo su dinámica positiva observada desde fines de 2013 y concentró su incremento en Asalariados. Agricultura, anotó su tercer aumento consecutivo y fue incidido por Asalariados y trabajadores por Cuenta Propia. Administración Pública continuó incidiendo positivamente, tal como se ha observado a lo largo de todo el año, luego de anotar sostenidas disminuciones durante 2013.

Las principales disminuciones anuales se observaron en los sectores de Comercio, Construcción y Minas y Canteras. El retroceso en Comercio se registró por sexto período consecutivo y con una mayor incidencia de los trabajadores por Cuenta Propia. Construcción y Minería registraron su octava y decimosexta disminución consecutiva, respectivamente, explicado principalmente por disminuciones de Asalariados.

Según sexo, los hombres aumentaron en Agricultura; Servicios Sociales y de Salud; y Administración Pública, los que registraron incrementos por tercer, duodécimo y undécimo período consecutivo, respectivamente. Mujeres Ocupadas se expandieron en los sectores de Enseñanza, Servicios Sociales y de Salud y Hogares Privados con Servicio Doméstico, los que han impulsado significativamente la ocupación femenina a lo largo de 2014.

Trimestralmente, las mayores alzas se registraron en Agricultura (4,7%), Actividades Inmobiliarias, Empresariales y de Alquiler (2,7%) y Comercio (1,3%). En Agricultura el incremento se enmarca en un patrón estacional experimentado sistemáticamente para esta época del año. En Comercio el incremento se concentró en Cuenta Propia, al tiempo que Actividades Inmobiliarias y Empresariales lo hizo en empleo Asalariado, según grupo ocupacional, en Trabajadores no Calificados y Empleados de oficina dedicados a actividades de contabilidad y programación informática. Por otro lado, las ramas que registraron las principales disminuciones fueron Servicios Sociales y de Salud (-3,4%) y Hogares Privados con Servicio Doméstico (-1,8%).

Análisis por categoría ocupacional

Asalariados representa la categoría que más incide en el aumento anual de Ocupados por cuarto período consecutivo, registrando una variación en doce meses de 1,1%. Los trabajadores por Cuenta Propia representaron la segunda incidencia positiva, mostrando una tasa de crecimiento anual de 3,7%. Personal de Servicio Doméstico y Empleadores incidieron positivamente, al tiempo que Familiares no Remunerados anotaron su cuarta disminución consecutiva.

En doce meses, el aumento de Asalariados se explicó por el incremento en mujeres (3,1%), al tiempo que los hombres amortiguaron el incremento total con una tasa de crecimiento anual negativa (-0,1%), tal como se ha observado la mayor parte del año.

En el aumento anual del total de hombres Ocupados incidieron los trabajadores por Cuenta Propia que anotaron su segundo incremento consecutivo y en mayor magnitud (3,6%), lo que se tradujo en una incidencia mayor de hombres que mujeres en el aumento global de este tipo de trabajadores, situación que no se observaba desde igual trimestre de 2013.

Respecto al trimestre móvil anterior, los Asalariados representaron la principal incidencia positiva, registrando una variación trimestral de 1,1%, en línea con la estacionalidad propia del período. Esto como consecuencia de incrementos observados en hombres y mujeres (1,0% y 1,1%, respectivamente). Los trabajadores por Cuenta Propia anotaron la segunda incidencia positiva, explicada en su mayoría por el aumento de hombres (2,1%), debido a que las mujeres registraron un débil aumento de 0,3%. En tanto, Empleadores y Personal de Servicio Doméstico disminuyeron -0,3% y -3,3%, respectivamente.

Análisis por categoría y actividad

Según sectores económicos, se observaron los principales aumentos anuales de Asalariados en Servicios Sociales y de Salud (33.300 personas), Agricultura (31.100 personas) y Administración Pública (28.200 personas). El incremento en los dos primeros se concentró en Asalariados indirectos¹, provenientes principalmente de Administración Pública y Actividades Inmobiliarias, respectivamente. En

(1) Corresponden a aquellos contratados o con acuerdo de trabajo con un contratista o subcontratista de bienes o servicios; con una empresa de servicios temporales o suministradora de trabajadores, o con un enganchador (contratista agrícola).

OCUPADOS POR CATEGORÍA EN LA OCUPACIÓN, NIVEL NACIONAL

(Miles de personas y porcentaje)

| CATEGORÍA EN LA OCUPACIÓN | SON 2014 | VARIACIÓN 12 MESES | | VARIACIÓN TRIMESTRAL | |
|----------------------------------|-----------------|--------------------|---------------|----------------------|--------------|
| | | % | EN MILES | % | EN MILES |
| TOTAL | 7.968,98 | 1,8 | 138,05 | 0,9 | 74,14 |
| Empleadores | 342,54 | 2,9 | 9,51 | -0,3 | -0,94 |
| Cuenta Propia | 1.650,81 | 3,7 | 59,05 | 1,4 | 22,05 |
| Asalariados | 5.536,59 | 1,1 | 59,25 | 1,1 | 58,06 |
| Personal de Servicio | 333,48 | 5,6 | 17,67 | -3,3 | -11,31 |
| Familiar no Remunerado del hogar | 105,55 | -6,6 | -7,43 | 6,3 | 6,29 |

FUENTE: Encuesta Nacional de Empleo.

tanto, en Administración Pública, el crecimiento vino dado por los Asalariados directamente contratados por la empresa donde trabajan, dedicados en su mayoría a actividades de la administración pública en general², además de regulación y facilitación de la actividad económica³. Las principales disminuciones, se presentaron en Construcción (-32.800 personas), Industria Manufacturera (-25.100 personas) y Actividades Inmobiliarias (-18.900 personas).

El incremento anual de los Cuenta Propia fue incidido principalmente por Industria Manufacturera (28.800 personas), Actividades Inmobiliarias (15.200 personas) y Agricultura (14.400 personas). En los tres sectores destacó el incremento en hombres, los que según grupo ocupacional, aumentaron en Oficiales, Operarios y Artesanos de Artes Mecánicas y de otros Oficios; Técnicos y Profesionales de Nivel Medio; y Agricultores y Trabajadores Calificados Agropecuarios y Pesqueros, respectivamente.

(2) Incluye empleos en actividades de la administración central del Estado, de los poderes legislativo y judicial, además de las municipalidades.

(3) Incluye empleos en actividades de servicios públicos como Indap, Conaf, Conicyt, Sence, Contraloría, etc.

VARIACIÓN DE OCUPADOS E INCIDENCIA POR REGIÓN

| REGIÓN | VAR. 12 MESES (en miles y %) | | |
|-----------------------|------------------------------|------------|-------------|
| | EN MILES | % | INCIDENCIA* |
| TOTAL NACIONAL | 138,05 | 1,8 | - |
| ARICA Y PARINACOTA | -3,58 | -4,6 | 0,0 |
| TARAPACÁ | -0,46 | -0,3 | 0,0 |
| ANTOFAGASTA | 2,02 | 0,8 | 0,0 |
| ATACAMA | -1,40 | -1,1 | 0,0 |
| COQUIMBO | 21,40 | 6,7 | 0,3 |
| VALPARAÍSO | 22,02 | 2,8 | 0,3 |
| METROPOLITANA | 15,95 | 0,5 | 0,2 |
| O'HIGGINS | 4,58 | 1,1 | 0,1 |
| MAULE | 28,92 | 6,8 | 0,4 |
| BIOBÍO | 27,82 | 3,3 | 0,4 |
| LA ARAUCANÍA | 8,19 | 1,8 | 0,1 |
| LOS RÍOS | 0,36 | 0,2 | 0,0 |
| LOS LAGOS | 3,57 | 0,9 | 0,0 |
| AYSÉN | 2,75 | 5,1 | 0,0 |
| MAGALLANES | 5,91 | 7,9 | 0,1 |

FUENTE: Encuesta Nacional de Empleo.

(*) La incidencia corresponde a la variación porcentual ponderada por el peso relativo de la región sobre el total del empleo nacional del mismo trimestre móvil del año anterior.

TASAS DE DESOCUPACIÓN (%) TOTAL NACIONAL Y REGIONES

| REGIÓN | SON 2013 | SON 2014 |
|-----------------------|------------|------------|
| TOTAL NACIONAL | 5,7 | 6,1 |
| ARICA Y PARINACOTA | 4,7 | 5,7 |
| TARAPACÁ | 5,2 | 5,5 |
| ANTOFAGASTA | 5,9 | 6,0 |
| ATACAMA | 5,4 | 7,0 |
| COQUIMBO | 6,6 | 7,0 |
| VALPARAÍSO | 7,1 | 6,9 |
| METROPOLITANA | 5,5 | 5,8 |
| O'HIGGINS | 5,1 | 5,5 |
| MAULE | 5,9 | 6,0 |
| BIOBÍO | 7,3 | 7,4 |
| LA ARAUCANÍA | 5,5 | 6,1 |
| LOS RÍOS | 4,8 | 5,6 |
| LOS LAGOS | 2,2 | 4,2 |
| AYSÉN | 4,6 | 3,4 |
| MAGALLANES | 4,1 | 2,3 |

FUENTE: Encuesta Nacional de Empleo.

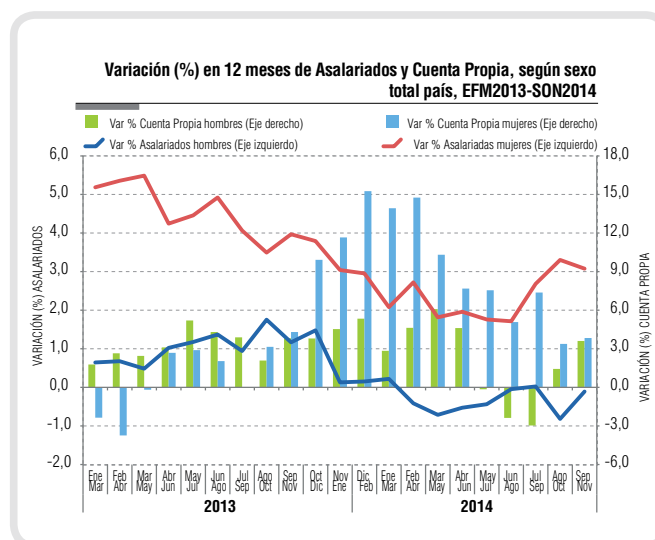

Regiones

En un año, la tasa de desocupación aumentó en doce regiones y disminuyó en tres. Los mayores incrementos se consignaron en las regiones de Los Lagos (2,0 pp.), Atacama (1,6 pp.) y Arica y Parinacota (1,0 pp.). En Los Lagos, el aumento de la tasa fue explicado por un incremento de los Ocupados (0,9%) inferior a la variación de la Fuerza de Trabajo (3,0%). En el caso de Atacama fue consecuencia de la variación negativa de los Ocupados (-1,1%) acompañada de un leve incremento de la Fuerza de Trabajo (0,7%). Finalmente, en Arica y Parinacota, se observó una disminución de los Ocupados (-4,6%) superior a la caída de la Fuerza de Trabajo (-3,7%), lo que derivó en el incremento de la tasa de desocupación.

A su vez, las mayores disminuciones anuales de la tasa de desocupación se registraron en Magallanes (-1,8 pp.), Aysén (-1,2 pp.) y Valparaíso (-0,2 pp.). En todas estas regiones, dicha variación fue consecuencia de un aumento de los Ocupados por sobre los incrementos de la Fuerza de Trabajo.

Las regiones que incidieron en el mayor incremento anual del total de Ocupados (1,8%) fueron Maule (6,8%), Biobío (3,3%) y Valparaíso (2,8%). El incremento de los Ocupados en la Región del Maule fue incidido por Comercio y Agricultura, en Biobío por Enseñanza y Hoteles y Restaurantes, mientras que en Valparaíso fue Actividades Inmobiliarias y Hoteles y Restaurantes.

Finalmente, el menor incremento anual de los Desocupados (8,4%) fue incidido por el menor crecimiento de esta categoría en las regiones Metropolitana (6,6%) y Biobío (4,6%).

Respecto al trimestre móvil anterior, la tasa de desocupación aumentó en siete regiones, disminuyó en seis y no varió en las regiones de Tarapacá y O'Higgins. Los mayores incrementos se anotaron en Los Ríos (0,6 pp.), Coquimbo (0,5 pp.) y Los Lagos (0,3 pp.). Por su parte, las principales disminuciones de la tasa de desocupación se registraron en Maule (-1,1 pp.), Biobío (-0,8 pp.) y la Región Metropolitana (-0,6 pp.).

TASAS DE PRESIÓN LABORAL (%) TOTAL NACIONAL Y REGIONES

| REGIÓN | SON 2013 | SON 2014 |
|-----------------------|-------------|-------------|
| TOTAL NACIONAL | 11,8 | 12,3 |
| ARICA Y PARINACOTA | 8,8 | 9,5 |
| TARAPACÁ | 14,2 | 14,6 |
| ANTOFAGASTA | 14,0 | 15,8 |
| ATACAMA | 14,8 | 16,5 |
| COQUIMBO | 13,8 | 13,1 |
| VALPARAÍSO | 15,8 | 14,9 |
| METROPOLITANA | 9,7 | 11,0 |
| O'HIGGINS | 12,4 | 12,2 |
| MAULE | 12,4 | 11,7 |
| BIOBÍO | 15,9 | 15,7 |
| LA ARAUCANÍA | 13,2 | 13,8 |
| LOS RÍOS | 12,5 | 11,4 |
| LOS LAGOS | 6,9 | 7,8 |
| AYSÉN | 9,9 | 9,3 |
| MAGALLANES | 5,2 | 4,5 |

FUENTE: Encuesta Nacional de Empleo.

INDICADORES ANALÍTICOS

Tasa de presión laboral

La tasa de presión laboral se estimó en 12,3%, registrando variaciones de -0,6 pp. trimestral y 0,5 pp. en doce meses. Este incremento anual, que contrasta con lo ocurrido para este mismo período en años anteriores, fue consecuencia del aumento de Desocupados (8,4%) y de los Ocupados que Buscan Empleo (4,8%). Estos últimos se concentraron en Asalariados, y en los sectores Industria Manufacturera y Hoteles y Restaurantes, mientras que la principal razón de búsqueda fue "Porque desea un trabajo con mayores ingresos".

En doce meses, la tasa de presión aumentó en hombres (0,7 pp.) y en mujeres (0,1 pp.). En ambos casos debido a incrementos de Desocupados y Ocupados que Buscan Empleo. La tasa de presión laboral se estimó en 12,6% para hombres y 11,9% para mujeres.

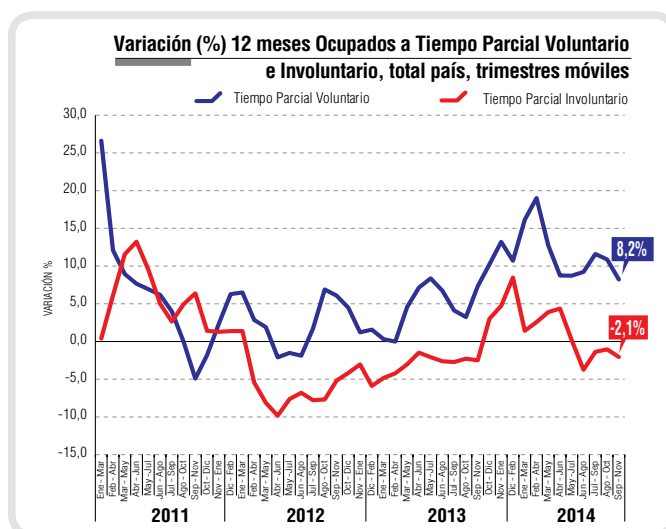

Horas efectivas

El volumen de trabajo o insumo laboral, medido a través de la masa de horas efectivamente trabajadas, registró una variación positiva en doce meses (3,0%). Dado el incremento de los Ocupados de 1,8% en el mismo lapso, el promedio semanal de horas efectivamente trabajadas aumentó por segundo período consecutivo, alcanzando 39,02 horas semanales.

Horas habituales

Según horas habitualmente trabajadas a la semana, el mayor aumento de los Ocupados en doce meses se registró en aquellos que trabajan 45 horas (2,7%). Le siguieron Ocupados que trabajan entre 1 a 30 horas (3,0%). Mientras que la mayor disminución anual de Ocupados se registró en el tramo de 51 a 60 horas (-2,5%).

Por tercer período consecutivo en el año, se observó un incremento de los Ocupados del tramo de 45 horas semanales, siendo el de mayor magnitud respecto a los períodos previos, debido al mayor incremento en doce meses en mujeres (4,1%) y al tercer aumento consecutivo y creciente en hombres (2,0%). Según sectores económicos, destacaron los aumentos en Agricultura (53.700 personas), Hogares Privados con Servicio Doméstico (21.500 personas) y Servicios Sociales y de Salud (13.200 personas), así como en las categorías ocupacionales Asalariados, trabajadores por Cuenta Propia y Personal de Servicio Doméstico.

En el tramo de 1 a 30 horas o jornada a tiempo parcial, el incremento anual fue incidido por alzas en ambos sexos, pese que en

mujeres se registró el menor incremento en lo que va del año (3,0%). Los sectores que más influyeron fueron Industria Manufacturera y Hoteles y Restaurantes, así como las categorías Asalariados y trabajadores por Cuenta Propia.

Tiempo parcial voluntario e involuntario

En lo que va del año, los Ocupados a tiempo parcial involuntario registraron el cuarto descenso consecutivo en doce meses (-2,1%), explicado por la segunda disminución continua en mujeres, y la de mayor magnitud, (-5,6%), y el primer aumento en hombres (2,8%), después de ocho descensos. Las principales bajas se registraron en los sectores Comercio y Transporte y Comunicaciones, así como en trabajadores por Cuenta Propia y Familiar no Remunerado. Por su parte, en hombres, las mayores alzas se registraron en Asalariados privados y en el sector Industria Manufacturera.

A su vez, la proporción de Ocupados a tiempo parcial involuntario (48,7%), respecto del total de Ocupados a tiempo parcial, continuó disminuyendo (-2,5 pp.), debido al aumento proporcionalmente mayor del total de Ocupados a tiempo parcial.

Los Ocupados a tiempo parcial voluntario, que representan el restante 51,3% del total de Ocupados a tiempo parcial, aumentaron 8,2% en doce meses, registrando el menor incremento en lo que va del año, debido al alza en mujeres (11,3%) y al menor incremento en hombres (3,1%), respecto a los períodos previos, asociado a las alzas en trabajadores por Cuenta Propia y en los sectores Industria Manufacturera y Hoteles y Restaurantes.

OCUPADOS SEGÚN TRAMOS DE HORAS HABITUALMENTE TRABAJADAS

Total Nacional (en miles y porcentajes)

| TRAMOS DE HORAS SEMANALES TRABAJADAS | AMBOS SEXOS | | VARIACIÓN 12 MESES | |
|--------------------------------------|-----------------|---------------|--------------------|---------------|
| | SON 2014 | % | % | EN MILES |
| AMBOS SEXOS | 7.968,98 | 100,0% | 1,8% | 138,05 |
| 1-30 (*) | 1.609,92 | 20,2% | 3,0% | 46,28 |
| 31-44 | 1.262,51 | 15,8% | 2,5% | 30,61 |
| 45 | 3.011,70 | 37,8% | 2,7% | 80,11 |
| 46-50 | 968,88 | 12,2% | 1,4% | 13,57 |
| 51-60 | 648,05 | 8,1% | -2,5% | -16,66 |
| 61 y más | 467,76 | 5,9% | -3,3% | -15,97 |
| Sin información | 0,16 | 0,0% | 211,6% | 0,11 |

(*) Este tramo corresponde a los Ocupados con jornada a tiempo parcial, según lo ha definido el Código del Trabajo en su Artículo 40 bis.

FUENTE: Encuesta Nacional de Empleo.

INDICADORES HORAS DE TRABAJO

| | SON 2013 | SON 2014 |
|--|----------|----------|
| Ocupados: promedio de horas efectivas trabajadas semanalmente* | 38,54 | 39,02 |
| Asalariados: promedio de horas efectivas trabajadas semanalmente | 39,94 | 40,54 |
| Porcentaje de Ocupados con jornada a tiempo parcial involuntario** | 51,2% | 48,7% |
| Porcentaje de Ocupados con jornada a tiempo parcial voluntario** | 48,8% | 51,3% |
| Porcentaje de Ocupados que trabajan más de 45 horas a la semana | 24,8% | 24,4% |

* En el cálculo del promedio de horas se incluyen a los Ocupados ausentes (0 horas efectivas) según horas trabajadas.

** Sobre el total de Ocupados a jornada parcial.

FUENTE: Encuesta Nacional de Empleo.

Tipos de contrato y relación contractual

En cuanto al total de Asalariados, en el período de medición el 87,2% tenía contrato escrito, mientras que el 12,8% restante no lo tenía. En doce meses, el número de Asalariados con contrato escrito continuó registrando un leve aumento (0,5%), incidido por la octava disminución consecutiva en hombres (-1,1%) y por el incremento en mujeres (3,0%), quienes alcanzaron su mayor nivel con el actual instrumento. La proporción de Asalariados con contrato escrito continuó disminuyendo (-0,6 pp.) en el mismo lapso.

En contrapartida, los Asalariados sin contrato escrito aumentaron 5,6%, completando la novena alza consecutiva y la de mayor magnitud desde la entrada en vigencia del actual instrumento, influido por el octavo incremento consecutivo en hombres (6,4%), en mayor magnitud con esta medición, y por el incremento en mujeres (3,9%). Además, destacaron los incrementos en Hoteles y Restaurantes y Enseñanza.

En cuanto a la duración del contrato, los Asalariados con contrato indefinido registraron un aumento anual de 1,0%, debido a los aumentos en mujeres (2,3%) y en hombres (0,3%). La proporción de Asalariados con contrato indefinido alcanzó 71,3%, registrando nula variación en doce.

Por su parte, los Asalariados con contrato o acuerdo de trabajo definido registraron el primer aumento del año (1,2%) en doce meses, asociado al mayor incremento en mujeres (5,2%) en lo que va del año, y a la continua disminución en hombres (-1,0%), aunque en menor magnitud respecto a los períodos previos, incidido principalmente por las alzas en Agricultura y Servicios Sociales y de Salud, así como en contratos del tipo Limitado a menos de tres meses por contrato o acuerdo.

INDICADORES EMPLEO ASALARIADO

| | SON 2013 | SON 2014 |
|---|--------------|--------------|
| PORCENTAJE DE ASALARIADOS CON CONTRATO ESCRITO* | 87,8% | 87,2% |
| PORCENTAJE DE ASALARIADOS CON CONTRATO DEFINIDO* | 28,7% | 28,7% |
| PORCENTAJE DE ASALARIADOS CON CONTRATO INDEFINIDO* | 71,3% | 71,3% |

* Sobre el total de Asalariados.
FUENTE: Encuesta Nacional de Empleo.

Según relación contractual⁴, los Asalariados contratados directamente por la empresa en la que trabajan –que corresponden al 82,3% del total de Asalariados- aumentaron 0,2%, por segundo período consecutivo en doce meses. A su vez, los Asalariados externalizados⁵–que representan el 17,7% restante–, registraron en el mismo lapso la principal incidencia en el aumento de los Asalariados, incrementándose en 5,4%, concentrados principalmente en los sectores Servicios Sociales y de Salud y Agricultura.

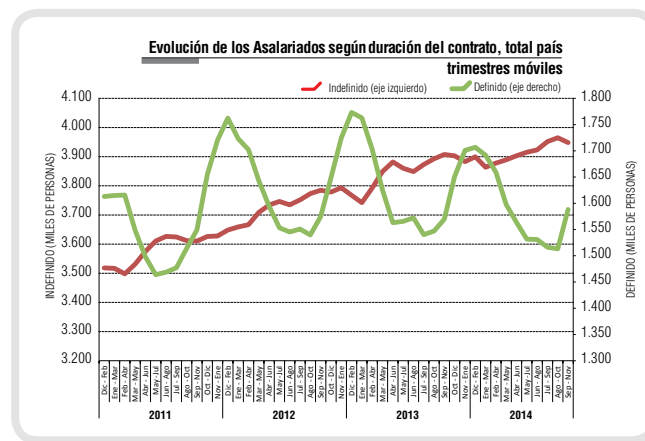
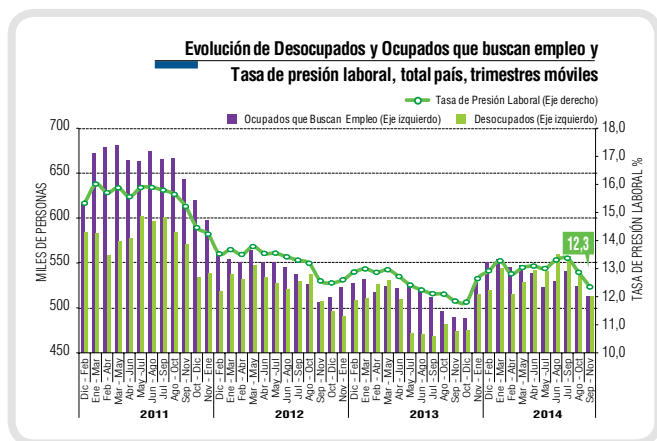

- (4) El total de Asalariados según relación contractual incluye a los Asalariados que se desempeñan en todas las ramas de actividad según la clasificación CIIU Rev. 3, tanto las actividades económicas privadas como las de Administración Pública, Enseñanza y Servicios Sociales y de Salud.
(5) Corresponde a aquellos que trabajan con un contrato o acuerdo de trabajo, con un subcontratista de bienes o servicios (10,6%), con una empresa de servicios temporales o suministradora de trabajadores (6,7%) o con un contratista agrícola o enganchador (0,4%).

Ximena Clark, directora nacional del Instituto Nacional de Estadísticas
Edición: subdepartamento de Prensa
Paseo Bulnes 418, Santiago, Chile - Teléfono 56-2-22892 4311/4331
Correo electrónico: prensa.ine@ine.cl - www.ine.cl

